Пролетарии всех стран, соединяйтесь!
К борьбе за дело Ленина — Сталина будь готов!

Цена номера 3 коп.

Пионерская ПРАВДА

ОРГАН
ЦК и МК ВЛКСМ
10 сентября 1938 г., суббота
№ 123 (2117)

Как проводить выборы вожаков звеньев и советов отрядов

(ВОПРОСЫ И ОТВЕТЫ)

1. В газете написано, что выборы пионерского актива надо проводить с 15 сентября до 25 октября. Какой лучше выбрать день для выборов и сколько времени их проводить?

Вожатый звена
ШУРА РАЙКИН.

Центральный комитет комсомола установил такой срок для того, чтобы все пионерские организации успели провести перевыборы. Дело в том, что в некоторых республиках занятия в школах начинаются позже и пионеры поэтому позже собираются.

Месяц и 10 дней—большой срок. Но это не значит, что все это время пионерские отряды должны заниматься выборами. Выборы не надо затягивать. Если есть вожатый и все пионеры в сборе, можно начинать. 3—4 дней вполне достаточно, чтобы подготовиться и провести выборы. Какой день для этого выбрать? Соберите совет отряда и решите это. Каждый пионер должен знать день, в который собираются его звено и отряд.

2. Вожатая Нина Архипова писала, что у них в отрядах пионерский актив не начинает работать, ждут распоряжений вожатого. У нас то же самое. Разница только в том, что наши пионеры-активисты нашли для себя оправдание: нас скоро переизберут, и не стоит начинать.

Я так и не убедила моего вожатого звена, что надо собрать сбор. Мы ничего не делаем и ждем перевыборов. Прав ли наш вожатый?

НАСТЯ ХОРИНА.

Кунцево,
Московская область.

Нет, вожатый звена не прав. Его выбрали ребята, ему доверили почетную и ответственную работу — руководить звеном. До сих пор с него еще не сняли этой обязанности, и он должен работать со своим звеном до того дня, пока его не переизберут.

Такой хороший порядок существует в пионерских отрядах, и неправильно поступает вожак звена, нарушая его.

3. У нас председатель совета отряда Нюся Фейгельман, она нам очень нравится. Можно выбрать ее второй раз председателем?

ЛИЗА ГОЛУБЕВА
и ЛЕЛЯ РОЗИНА.

Вожаками звеньев, председателями и членами советов отрядов должны быть самые лучшие пионеры: хорошие товарищи, веселые ребята, которых любят и уважают.

Если пионеры вашего отряда считают, что Нюся именно такая пионерка, они вправе выбрать ее снова.

Пионер Володя Горан задержал шпиона

Пионер Володя Горан живет у самой границы. Однажды Володя шел полем домой и заметил, как шевельнулся край одной копны сена и промелькнула черная тень.

Володя пошел прямо на копну, делая вид, что ничего не заметил. Вдруг показался незнакомый человек. Увидев мальчика, он пошел ему навстречу и заговорил с ним.

— А что вон там есть деревня? — спросил незнакомец, показывая в сторону границы.

Володя сразу смекнул, что это не свой. «Не проведешь»,—подумал он.

— Деревня? Может, там и есть, да только не наша. — Сказав это, он сделал вид, будто хочет уйти. Незнакомцу Володя показался безобидным мальчиком, и он стал его расспрашивать:

— А где бы тут поесть?

Володя сначала сказал, что покушать, наверное, здесь негде будет, а потом добавил: «А может, и найдется, пойдем к нам, может, мамка и накормит...»

Они пошли вместе. Володя повел его лесом прямо на заставу. Когда незнакомец понял, куда его ведет мальчик, он бросился в кусты. Пионер не растерялся, пронзительно засвистел и погнался за беглецом. На свист явились пограничники.

Они задержали незнакомца. Его обыскали и нашли оружие, топографические карты, много денег и разные секретные документы.

Володя Горан за свой смелый поступок был премирован путевкой в пионерский лагерь «Артек».

С. СЕРДЮКОВ.

Западная граница.

САМЫЙ ЛУЧШИЙ ПОДАРОК КОМСОМОЛУ

ПОДДЕРЖИВАЕМ ПРЕДЛОЖЕНИЕ РОСТОВСКИХ ШКОЛЬНИКОВ

Хорошо учиться с первых же дней

Письмо ростовских школьников мы прочитали с большим интересом.

Они предлагают начать соревнование в честь XX-летия ленинско-сталинского комсомола. Нам очень понравилось их предложение. Мы принимаем его. Соревнование во многом поможет нам.

Например, мы до сих пор еще не привыкли начинать урок сразу, как только учитель придет в класс; всегда 5—7 минут уходит на приготовления. 5 сентября Кира Хопин опоздал на ботанику, и из-за него мы потеряли несколько минут. А урок и так небольшой — всего 45 минут. Вот мы и договорились: как только будет звонок, сразу же всем занять места, приготовить книги, тетради, дневники и ждать учителя.

На днях у нас была первая домашняя работа по русскому языку. Как нам стыдно было! Почти все написали с ошибками. А ведь задание было совсем простое — выписать из грамматики несколько предложений и вставить пропущенные буквы. Мы просто невнимательно писали. Теперь мы условились, что больше этого у нас не будет.

В прошлом году многие из наших учеников — Шура Степанов, Нина Вялкина, Оля Кузнецова, Шура Чернышев, Нина Морозова, Лида Мизерихина, Лида Болотаева и другие — сдали испытания на «хорошо» и «отлично». Все наши отличники будут опять учиться на «отлично». Хорошие ученики тоже будут стремиться стать отличниками. А все те, кто в прошлом году имел «посредственно», будут стараться учиться в этом году только на «хорошо». Главное — чтобы ни у кого в первой четверти не было плохих отметок. Вызываем на соревнование наш 5-й класс «Б».

Мы хотим, чтобы в нашем классе всегда было чисто, опрятно, но во вторую смену там учится 9-й «В», и девятиклассники портят парты: они залили их чернилами, исчеркали разными надписями. Мы требуем, чтобы они берегли наш класс.

По поручению 5-го класса «А»:
ИРА КОПЫЛОВА, ВОВА ШТОК, ШУРА ЧЕРНЫШЕВ, ЖЕНЯ ИЛЬЕНКО, СОНЯ БАЕВА, ЖЕНЯ КНЯЗЕВ и другие.
Москва, 236-я школа.

Пионеры 5-го класса «А» 236-й школы Москвы читают письмо ростовских школьников.
Фото С. ВАСИНА

Наше обещание

Мы прочитали письмо ростовских школьников и тоже включились в соревнование в честь XX-летия ленинско-сталинского комсомола.

Обещаем, что в нашем классе не будет ни одной плохой отметки и что дисциплина у всех будет отличная.

Будем так учиться, чтобы добиться почетного права подписывать письмо-рапорт Центральному комитету комсомола.

Это будет самым лучшим нашим подарком любимой родине и великому родному Сталину.

По поручению учеников 8-го класса 12-й железнодорожной школы имени М. Горького: старший вожатый М. БЛОХИНА, пионеры КОЗЫРЕВ, В. ИВАНОВА, ЯБЛОНКО, МАКАРОВА, УЛЬМИШЕК.
Город Горький.

Помогаем друг другу

Наш одноклассник Валя Пащенко в прошлом году учился в зависимости от настроения. Захочет — выучит урок на «хорошо» и даже на «отлично». Но бывало и так, что он отвечал только на «посредственно». Один раз он по истории получил даже «плохо».

А теперь, когда мы начали соревноваться в честь XX-летия ленинско-сталинского комсомола, Валя дал слово учиться только на «хорошо» и «отлично». Он ведь может, если только захочет! И пока он не отступает от своего слова. Его уже вызывали по ботанике и по немецкому языку, и по обоим предметам он получил «отлично».

Валя Князев был у нас в прошлом году отличником. Он тогда помогал Лиде Юдаевой по русскому языку. В этом году он снова будет ей помогать.

Несколько дней назад Нелла Зайдлер получила по ботанике «плохо». Оказалось, что она не выучила урока, потому что у нее не было книжки. Ира Дементьева сразу же дала ей книгу, и Нелла уже исправила плохую отметку на «посредственно».

Мы с первых же дней соревнования стараемся помогать друг другу.

По поручению учеников 5-го класса «А» 203-й школы Москвы: ШУРА ПИСАРЕВ, ТОЛЯ СУХАРЕВ, СВЕТЛАНА САДИКОВА.

ПЕРВУЮ ЧЕТВЕРТЬ ЗАКОНЧИМ БЕЗ ПЛОХИХ ОТМЕТОК

4 сентября у нас в школе было комсомольское собрание. Прежде чем пойти на это собрание, мы всем отрядом прочитали письмо ростовских школьников. Их предложение о соревновании нам очень понравилось. Мы тут же стали советоваться, с чего нам начать соревнование в классе.

В прошлом году мы отставали по географии: у некоторых учеников были плохие отметки. И мы решили сейчас больше всего налечь на географию, чтобы к концу первой четверти ни у кого по этому предмету не было ни одной плохой и посредственной отметки. У нас есть географический кружок, и те, кто в прошлом году отставал, будут теперь там заниматься.

Конечно, мы не будем отставать и по другим предметам.

Мы вызвали на соревнование второй 8-й класс. У себя в классе мы соревнуемся друг с другом. Мы выбрали одного человека, который каждый день записывает в тетрадь, у кого какие отметки, и к концу пятидневки подсчитывает результаты.

К славному юбилею ВЛКСМ каждый из нас стремится вступить в комсомол. И чтобы добиться этой высокой чести, будем еще лучше учиться. Первую четверть обещаем закончить так, чтобы у нас не было ни одной плохой отметки.

Мы тоже просим Центральный комитет комсомола учредить красное знамя и присудить его тому, кто победит в соревновании.

По поручению учеников первого 8-го класса 266-й школы Москвы: **КОНОШЕВИЧ, КОПТЕВСКАЯ, КОЗЛОВЦЕВ.**

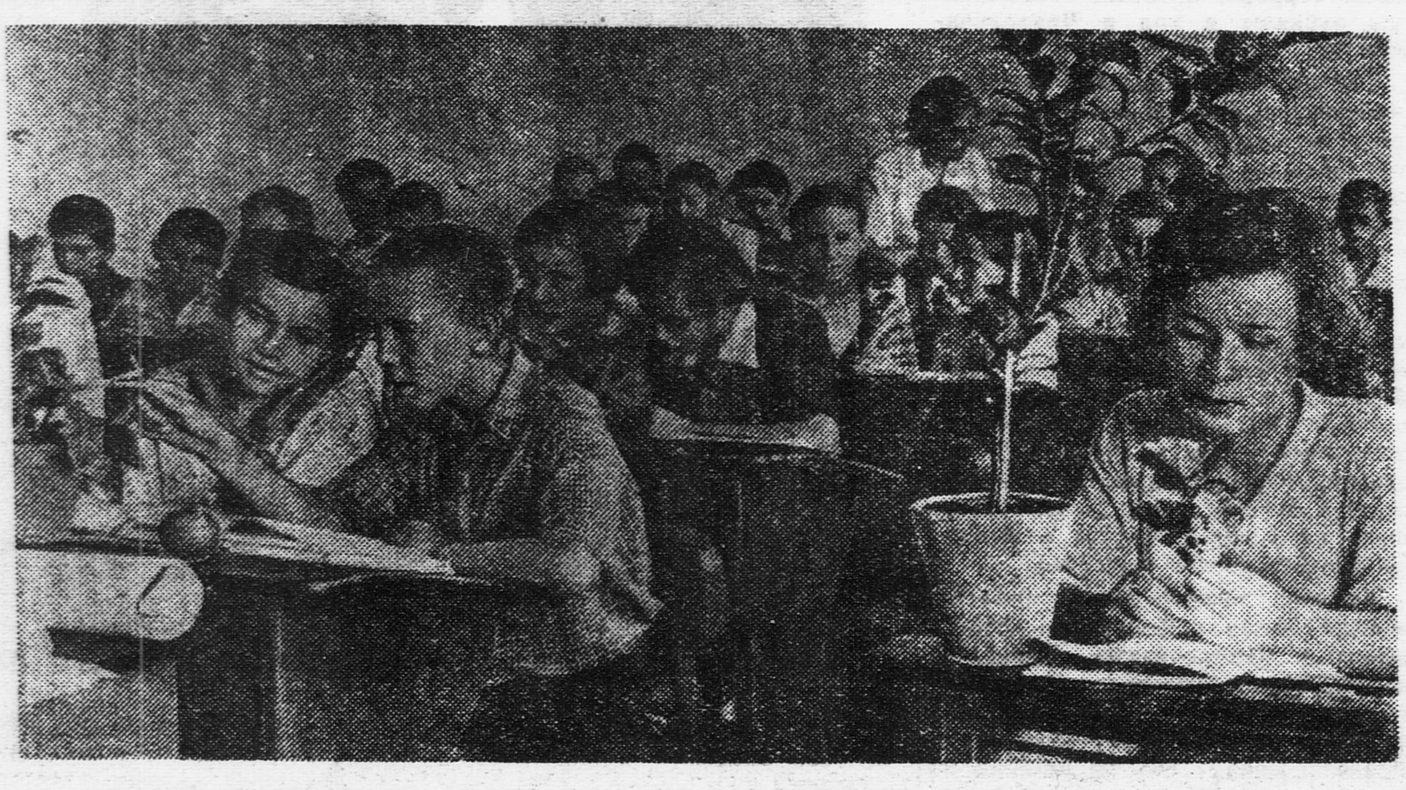

Урок биологии в 6-м классе 208-й школы Москвы. Ученики изучают строение цветка.
Фото С. ВАСИНА

Героическая гибель комиссара 11-й испанской дивизии

На фронте Эбро погиб комиссар героической 11-й дивизии республиканской армии коммунист Гарсиа.

Накануне своей смерти комиссар вместе с командиром дивизии послал письмо в политбюро испанской коммунистической партии. Оно кончалось словами: «Мы обещаем вам и впредь не только сражаться с таким же упорством, но и отдать свою жизнь, если это понадобится, за независимость нашей родины».

На следующий день в штаб дивизии сообщили, что один батальон республиканцев отходит под давлением больших сил врага. Комиссар Гарсиа бросился туда, чтобы остановить отступление. И там он вражеской пулей был убит.

Бойцы батальона, вдохновленные геройским примером комиссара, прекратили отступление. Весь день они сдерживали натиск фашистов. Тело комиссара Гарсиа осталось лежать между линиями сражающихся. Ночью бойцы батальона добровольно пошли за телом любимого комиссара и принесли его на линию республиканцев.

АНГЛИЯ СТРОИТ ДЕСЯТКИ НОВЫХ ВОЕННЫХ КОРАБЛЕЙ

Англия начала усиленно пополнять свой военно-морской флот новыми кораблями. В ближайшие три года будет построено пять новых линкоров, вооруженных 14-дюймовыми орудиями, и два еще более мощных линкора, вооруженные 16-дюймовыми орудиями. Кроме этого, во флот вступят 24 новых крейсера, 6 авианосцев, 40 эскадренных миноносцев и другие.

Три года назад в английском военно-морском флоте служило 90.000 человек, сейчас там уже 119.000 человек. Но и это количество продолжает все увеличиваться.

КИТАЙСКИЙ НАРОД ТРЕБУЕТ ОТ ЛИГИ НАЦИЙ ОБУЗДАТЬ ЯПОНСКИХ ЗАХВАТЧИКОВ

Во всех городах Китая происходят сейчас многолюдные митинги. Народ требует от Лиги наций (в Женеве началась теперь очередная сессия Лиги), чтобы она приняла меры против японских захватчиков.

Лига наций могла бы, например, постановить, чтобы все государства, входящие в нее, ничего не продавали Японии и ничего не покупали у нее. Это подорвало бы силы Японии, и она не смогла бы продолжать разбойничью войну в Китае.

ГЕРМАНСКИЙ САМОЛЕТ НАД ФРАНЦУЗСКОЙ ТЕРРИТОРИЕЙ

Германский самолет, держась на небольшой высоте, совершил полет над укрепленным районом Дюнкерк (Франция).

Полеты в этом районе строго запрещены французскими властями.

Маневры чехословацкой армии. На снимке: стрельба из окопов. (Союзфото)

ПЕРВОКЛАССНИКИ

ЛЮБА ЗЕЛЕНЕР уже получила ученический билет и показывает его своей подруге АЛЛЕ ПЕРХАРОВИЧ. Обе они учатся в 32-й школе Москвы. Фото Л. ДОРЕНСКОГО (Союзфото)

Кто будет чемпионом страны по футболу?

Многие ребята в своих письмах в редакцию просят написать, как идет розыгрыш первенства СССР по футболу. Сегодня мы об этом рассказываем.

26 сильнейших команд мастеров борются за почетное звание чемпиона Советского Союза. Первенство разыгрывается по круговой системе в один круг, то-есть каждая команда встречается по одному разу со всеми другими участниками. Выигрыш дает команде 2 очка, ничья — 1 очко, проигрыш — 0 очков.

Уже сыграно около 200 матчей, а нужно сыграть 325. Впереди идут команды ленинградского «Динамо», московского «Динамо», тбилисского «Динамо», московских ЦДКА, «Металлурга» и «Спартака».

Пока еще трудно предсказать, кто победит.

Прекрасно начавшая сезон команда московского «Торпедо», выигравшая почти у всех лидеров, сильно испортила свое положение в календаре, сделав в последних играх несколько ничьих и проигрышей. То же можно сказать и про киевское «Динамо».

Какое же положение в группе команд-передовиков? Одно время казалось, что ленинградская команда «Динамо», сыгравшая все трудные игры и имевшая лучшее соотношение очков, уйдет вперед, и ее невозможно будет догнать. Однако неожиданно она проиграла харьковскому «Спартаку». А во время матча на кубок с киевской командой «Локомотива» за грубость были удалены с поля и будут, вероятно, лишены права участвовать в календаре два сильных игрока ленинградского «Динамо» Алов и Валентин Федоров.

Московские «Динамо» и «Спартак», сравнительно неудачно начавшие розыгрыш, уверенно выигрывают свои последние игры. Эти две команды, а также тбилисскую команду «Динамо» и надо считать наиболее серьезными кандидатами на первое место.

М. ГОММ.

ЮНЫЕ ШАХМАТИСТЫ — КАНДИДАТЫ В МАСТЕРА

Недавно в городе Горьком закончился всесоюзный шахматный турнир первой категории. В нем участвовали сильнейшие шахматисты разных городов СССР. Было сыграно много интересных партий. Молодые шахматисты показали большое знание теории и незаурядные комбинационные способности.

На первое место вышли: один из сильнейших наших первокатегорников А. Уфимцев (Омск), победитель всесоюзного турнира школьников Вася Смыслов и школьник Марк Стольберг (из Ростова-на-Дону). Они ровно и хорошо провели весь турнир, набрав по 10 очков из 13 возможных.

Своей победой на этом турнире все трое завоевали звание кандидатов в мастера СССР.

М. БАРУЛИН.

В ШКОЛЕ ЮНЫХ ИСПАНЦЕВ

Утопая в зелени, возвышаются два небольших корпуса школы имени Кирова. Здесь учатся испанские ребята.

200 детей бойцов республиканской Испании на днях снова сели за парты. Среди них—15 новичков: Катамина Итурис, Комес Хосе, Мендос Педро и другие. С большим интересом ученики 2-го класса начали изучать русский язык. В шестом классе ребята в этом году начали учить физику, алгебру и геометрию.

После уроков испанские ребята занимаются в кружках и на технической станции, посещают спортивную площадку.

Одесса.

К ЧЕМУ ПРИВЕЛИ УСТУПКИ

О ПОЛОЖЕНИИ В ЧЕХОСЛОВАКИИ

Много недель велись переговоры между правительством Чехословакии и гитлеровскими агентами — генлейновцами — о судьбе Судетской области.

Уже с самого начала переговоров было ясно, что генлейновцы вовсе не собираются договориться с правительством о том, как лучше наладить жизнь в Судетах. Они просто оттягивали время, чтобы Гитлер успел собрать свои войска на границе Чехословакии и подготовить на нее нападение.

Переговоры велись до тех пор, пока этого хотели фашисты. Как известно, им усердно помогал присланный из Англии лорд Ренсимен. Он приехал специально для того, чтобы заставить чехословацкое правительство быть уступчивее в переговорах с фашистами.

На словах генлейновцы утверждали, что они добиваются того, чтобы судетские немцы сами управляли своими областями, чтобы государственным языком в Судетах был немецкий язык, чтобы представители генлейновской партии участвовали в чехословацком правительстве. Они пред'являли еще много других требований, которые по существу превратили бы Судетскую область в частицу фашистской Германии.

Конечно все это не нужно было судетским жителям, потому что немцам в Чехословакии живется во много раз лучше и свободнее, чем в самой Германии. Генлейновцы нарочно, по указке Гитлера, придумали все эти требования. Они надеялись, что чехословацкое правительство не пойдет на эти унижения, не согласится, чтобы гитлеровцы вмешивались в дела чехословацкого государства, и тогда Гитлер сможет напасть на Чехословакию под предлогом защиты судетских немцев.

Но лорд Ренсимен сделал свое дело. Ему помогал мистер Чемберлен, нажимая из Лондона на Чехословакию. «Не хотите ввязаться в войну с Гитлером,—советовали чехословацкому правительству эти господа, — уступайте, сколько можете, мы ведь вас защищать не будем». И Чехословакия уступала.

А чем больше уступала Чехословакия, тем более наглыми становились требования генлейновцев, которые они пред'являли по приказу Гитлера.

Так, постепенно, были выполнены все условия генлейновцев. В Судетской области все должности чиновников заняли теперь генлейновцы. Генлейновцам подчинены там полиция, суд, школы. Правительство Чехословакии в самые последние дни даже пошло на то, что создало в Судетах четыре самоуправляющихся немецких области (кантона), где власть будет также принадлежать генлейновцам. Это — последняя уступка, дальше которой итти уже нельзя. Уступать Гитлеру дальше—значит расчленить Чехословакию, превратить ее в колонию фашистской Германии.

Фашисты хорошо это понимают. Но ведь им нужны не переговоры, не права для немцев в Чехословакии. Им нужна вся Чехословакия. Поэтому они стали искать случая, чтобы разорвать переговоры с правительством и дать возможность Гитлеру пустить в ход оружие.

Два дня назад они устроили (заранее подготовленное ими) столкновение с полицией в городе Моравска Острава. Придравшись к этому, генлейновцы заявили, что больше с правительством разговаривать не желают, потому что оно, мол, не в состоянии обеспечить порядок в Чехословакии. Теперь, грозят они чехословацкому правительству, с вами поговорит Гитлер.

Гитлер не заставит себя долго ждать. Сейчас в Германии, в городе Нюренберге, собирается фашистский с'езд. На этом с'езде Гитлер выступит с очередными угрозами. Французские газеты утверждают, что он потребует плебисцита в Судетской области (всенародного голосования). Фашисты хорошо понимают, что жители Судетов побоятся голосовать против них под угрозой германских штыков и при том фашистском терроре, который генлейновцы пускают в ход в Чехословакии.

Гитлер знает заранее, что правительство Чехословакии по своей воле не согласится на такое грубое вмешательство германских фашистов во внутренние дела этой страны. Тогда он введет свои войска в Чехословакию и начнет войну.

А что же Англия и Франция?— спросите вы. Теперь уже каждому ясно, что правительство Чемберлена не захочет помешать фашистам. Что касается Франции, то хоть она клялась выступить на защиту Чехословакии, но под нажимом Англии и она может нарушить свои обязательства и позорно предать своего союзника.

Уступки правительства генлейновцам вызвали большое возмущение в Чехословакии. Чехословацкий народ требует от правительства дать отпор фашистам. Он надеется, что и народы Англии и Франции придут ему на помощь и заставят свои правительства крепкой рукой осадить зарвавшихся фашистских захватчиков.

ДЖИГИТЫ

Недавно на московском ипподроме состоялись всесоюзные конно-спортивные состязания. На снимке: самый юный участник состязаний ШИРАЛ КУЧАН, ему 9 лет и старый джигит ХАЛИЛ ЮЛДАШЕВ. Фото Н. КУБЕЕВА (Союзфото)

Колхозники из колхоза «Политотделец» (Вологодская область) покупают своим детям велосипеды. Здесь вы видите, как ребята учатся ездить на велосипеде.

Фото Д. ЛЕВИНСОНА (Союзфото).

ГЛАВНЫЙ ПОДАРОК НОВОЧЕРКАССКИХ ПИОНЕРОВ

Мы, пионеры Новочеркасского дворца, тоже готовим подарки к славному юбилею ленинско-сталинского комсомола.

Самым главным нашим подарком будет хорошая и отличная учеба в новом учебном году. Для этого с первых же дней начнем соревноваться.

Каждый кружок Дворца готовит свои подарки.

Наши рукодельницы украсят своими работами комнаты Дворца. Валя Бурдюкова сделает аппликацию, изображающую счастливое детство. Кроме того, Дворец подготовит инструкторов для рукодельных кружков школ и форпостов.

Авиамоделисты построят модели аэроглиссера и аэросаней. Они взялись также помочь 15 ребятам подготовиться к сдаче норм на значок «Юный авиастроитель».

Кружок затейников поставит отрывок из пьесы «Как закалялась сталь».

Фотокружок готовит альбом — «Участие комсомола в социалистическом строительстве».

Ребята из художественного кружка пишут картины.

В своих подарках мы выразим нашу любовь к матери-родине, к вожатому-комсомолу и к родному и великому Сталину.

По поручению актива Дворца пионеров: В. КУНАЕВ, КАСЬЯНОВ, ОВЧИННИКОВ, ТВЕРДОХЛЕБОВ, ГУДКОВ, МОЗГИН, БАНДОВКИНА, ЛИСНИЦКАЯ.

Город Новочеркасск.

ЧАЩЕ всего вы, ребята, видите гнезда грачей и стрижей. Гнезда грачей особенно хорошо видны, когда деревья еще не покрылись листьями. А гнезда стрижей есть почти под каждой крышей невысоких домов.

Но есть гнезда, каких никто из вас еще не видел. Например, гнездо птицы-портнихи. Птица-портниха своим клювом, как иголкой, сшивает два листика нитками, которые она сама приготовляет из хлопка и волокон растений. Получается сумка. В ней птица-портниха вьет гнездо из тростникового пуха, а внутри выкладывает его конским волосом. Птица-портниха живет в горных местностях: на Гималаях, на Цейлоне, в Сиаме и в Южном Китае.

А гнездо африканской цапли-молотобойца — это целая квартира из трех комнат. Гнездо имеет два метра в высоту и два метра в ширину. Оно очень прочное; если взрослый человек станет на него, он его не сможет продавить. Его не портят даже тропические ливни. Строит его молотобоец из прутьев камыша и глины. Круглое отверстие ведет в переднюю, где один из молотобойцев дежурит и предупреждает остальных птиц об опасности. Средняя комната — столовая.

Здесь же и склад добычи. Самая дальняя, третья, комната — спальня, где цапля высиживает яйца.

Гнезда саланганов, птиц из семейства стрижей, замечательны тем, что их... едят. В Китае, где живут саланганы, за их гнездами люди карабкаются по отвесным утесам. Гнезда моют, варят и едят. На килограмм идет 88 таких гнезд. Саланганы делают их из жидкости, которую они вырабатывают в своем рту.

Охотятся люди и за гнездами гаг. Гага делает свое гнездо из первого попавшегося материала: из хвороста, водорослей, соломы. Но внутри она устилает его своим пухом, самым дорогим в мире пухом, который гага выщипывает со своей груди. Ее гнездо похоже на корзинку, полную пуха. Когда гага уходит из гнезда, она прикрывает яйца пухом, чтобы их никто не нашел.

В лиственных лесах Северной Европы и Средней Азии живет синица длиннохвостая. Если на дереве висит что-то похожее на большое яйцо, знайте — это ее гнездо. Наружная сторона его сделана из зеленого древесного мха. Мох синица длиннохвостая скрепляет паутиной насекомых. Гнездо получается очень красивым.

Великий русский писатель

К 110-летию со дня рождения Льва Николаевича ТОЛСТОГО

МОЛОДОЙ артиллерийский офицер Лев Толстой напечатал в журнале Некрасова «Современник» несколько рассказов. И все сразу заговорили о том, что в русской литературе появилась новая могучая сила.

Рассказы с виду были обыкновенные: «Детство» — повесть о жизни в помещичьей усадьбе, «Набег» — о военных действиях русской армии против горцев, «Севастопольские рассказы» — об обороне Севастополя во время Крымской войны. На такие темы много писателей в те времена писало. Но так, как Толстой, не писал еще никто.

Совсем простыми словами Толстой рассказывал об обыкновенных, как будто бы ничем особенным не выделяющихся людях, и заставлял читателя волноваться, любить этих людей, радоваться вместе с ними, горевать, когда им было тяжело.

Никто до Толстого не умел так верно и глубоко описать и раскрыть психологию своих героев — их мысли, чувства, настроения. В «Севастопольских рассказах» описана ложная храбрость офицера Калугина, всеми поступками которого двигает тщеславие, а в рассказе «Набег» показан подлинный герой и храбрец — маловоинственный, скромный, будничный капитан Хлопов. И все это изображено с такой правдивой силой, что, казалось, автор насквозь видит человека.

«Этот талант принадлежит человеку молодому, с свежими жизненными силами, имеющему перед собой еще долгий путь, — восторженно писал Чернышевский в 1856 году о первых произведениях Толстого. — Мы предсказываем, что все, данное доныне графом Толстым нашей литературе, только залоги того, что совершит он впоследствии, но как богаты и прекрасны эти залоги».

Предвидение Чернышевского оправдалось. Лев Толстой стал одним из величайших писателей в мире. Толстой как гениальный художник видел, что окружавшее его общество построено на лжи, угнетении и несправедливости. Он видел, что народ страдает под властью помещиков, что попы обманывают людей, что в «светском», дворянском обществе нет места свободному чувству и честной мысли.

Романы, повести, пьесы и рассказы Толстого—единая огромная картина русской жизни. Крестьяне, солдаты, придворные, помещики, армейские офицеры — какое бесконечное разнообразие людей, типов и характеров запечатлено гениальным художником.

Только о рабочем классе Толстой не написал, не сумел написать... Помещик, аристократ по происхождению и воспитанию, Лев Николаевич Толстой смело порвал со своим классом. Он стал выразителем настроений крестьянских масс. В. И. Ленин писал: «Критика Толстого потому отличается такой силой чувства, такой страстностью, убедительностью, свежестью, искренностью, бесстрашием в стремлении «дойти до корня», найти настоящую причину бедствий масс, что эта критика действительно отражает перелом во взглядах миллионов крестьян, которые только что вышли на свободу из крепостного права и увидели, что эта свобода означает новые ужасы разорения, голодной смерти, бездомной жизни...»

Но в то время уже народился в России новый класс — пролетариат, которому предстояло изменить сложившийся порядок и революционным путем привести всех трудящихся к счастливой, свободной жизни. Толстой не понял этого. Он стал проповедывать, что люди должны не противиться злу и жить «по совести», «как бог велит». Конечно, вся эта проповедь Толстого только отвлекала массы от революционной борьбы. Но, несмотря на свои

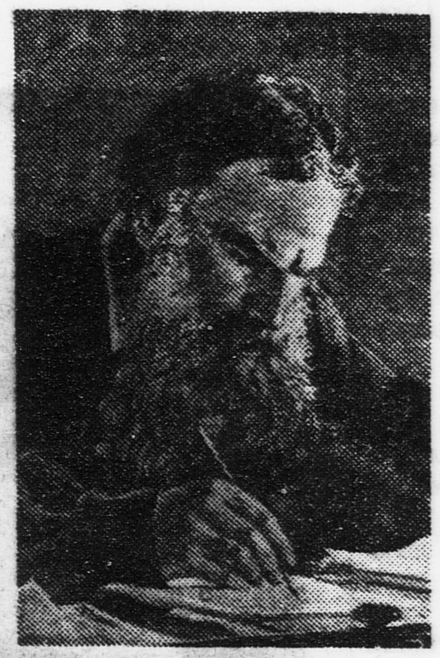

Л. Н. ТОЛСТОЙ.

глубокие заблуждения, Толстой был и остается великим художником.

Он создал «Войну и мир» — грандиозный исторический роман о том, как русский народ отстоял родную землю от иностранных захватчиков, от несметных наполеоновских полчищ. Это — книга великой любви к родине, книга о героизме народной армии, которая победила врага вопреки бездарности и трусости своих офицеров-дворян. Толстой показал, что сила возглавившего эту борьбу Кутузова в том и заключалась, что этот мудрый военачальник верил в народ, был близок и дорог народу. На фоне событий войны с Наполеоном Толстой в этом романе показал множество самых разнообразных русских людей: и исторических личностей, как Кутузов, и «вымышленных», как молодой офицер Николай Ростов или солдат Платон Каратаев. Слово «вымышленных» здесь взято в кавычки потому, что это живые типы, в которых художественно воплощены черты и характеры множества людей, которых Толстой знал и наблюдал.

Второй большой роман Толстого — «Анна Каренина». Здесь действие в основном происходит в среде дворянской знати, богатых помещиков и сановников. Душный, страшный мир, насквозь пропитанный ложью и лицемерием!

Над Анной глумятся, издеваются, ей не хотят подать руки только потому, что она со всей глубиной, искренно, горячо полюбила другого человека. Анна хочет развестись со своим мужем, жестоким, черствым, хочет открыто, не прячась от людей, жить с человеком, которого она полюбила. Но это невозможно в обществе, где господствует лживая «нравственность», где жена должна быть вечной рабыней мужа. Анна гибнет...

Наконец, третий роман Толстого — «Воскресение» — обвинительный акт против всей системы законов, суда и органов власти царской России. Ни в чем неповинную, несчастную женщину суд посылает на каторгу. Виновник ее несчастий оказывается одним из присяжных на этом судебном заседании. Он пытается ее спасти, но не может: бездушная судебная машина пущена в ход и не остановится, пока не уничтожит свою жертву.

Пронзительно-острый писательский «глаз», умение выделить и подчеркнуть в каждом описываемом явлении самое важное и своеобразное — особенность таланта Толстого. Поэтому герои его произведений настолько жизненны, что их, по выражению Горького, «хочется потрогать рукой».

*

Многие произведения Л. Н. Толстого написаны не для ребят, а для взрослых читателей, которым легче разобраться в сложных жизненных явлениях, затронутых в этих книгах. Но такие произведения, как «Детство», «Отрочество», «Юность», «Севастопольские рассказы», «Хаджи-Мурат», «Хозяин и работник», «Утро помещика», «Рубка леса», «Набег», — должен прочесть каждый школьник. В них вы найдете прекрасные художественные образы, могучую правдивость, любовь к людям, любовь к своей родине. И когда с ростом своего жизненного опыта вы сможете перейти к чтению других произведений Толстого, этот гениальный художник еще больше обогатит ваши мысли и чувства, еще глубже заставит себя полюбить.

М. МЕЙЕРОВИЧ.

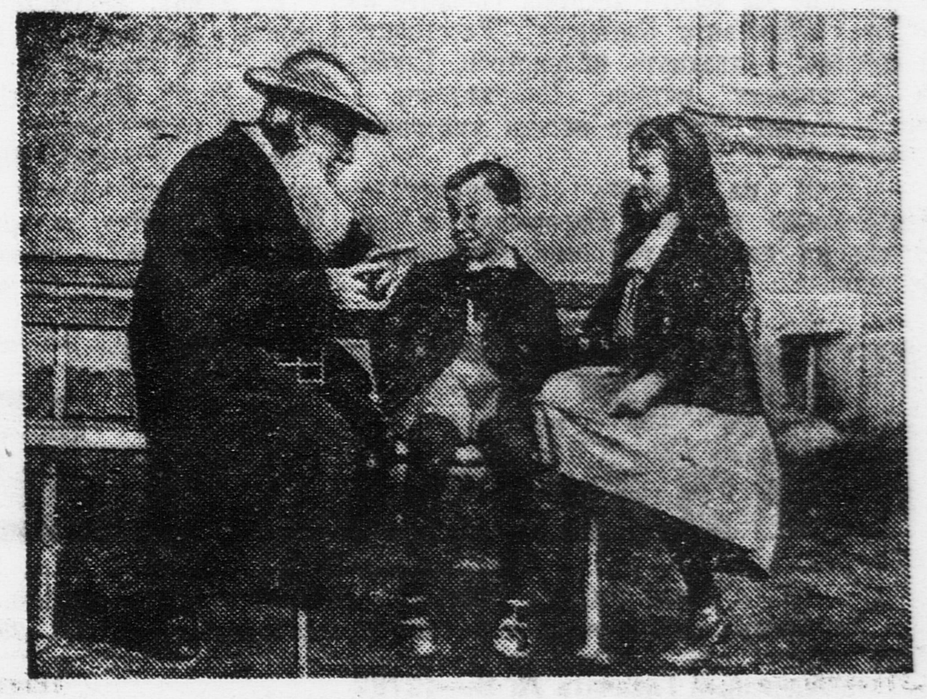

Л. Н. ТОЛСТОЙ рассказывает внукам сказку.

СОДЕРЖАНИЕ ПРЕДЫДУЩЕГО. В 194* году новоизобретенная советская подводная лодка «Пионер» совершает переход из Балтики во Владивосток.

На корабль сумел пробраться гнусный предатель — механик Горелов. По заданию своих хозяев из японского генерального штаба он подготовил взрыв «Пионера» и скрылся.

Взрыв причинил лишь сильные разрушения механизмам и вооружению корабля. Вся команда принялась за исправление повреждений. Скворешня, Павлик и Марат выходят в подводную экспедицию, чтобы возобновить запасы электроэнергии в аккумуляторах.

В сине-зеленых сумерках вод медленно скользила огромная черная тень. На ее спине можно было заметить какие-то большие цилиндрические наросты с короткими вертикальными стволами.

— А вот к зюйду еще одна! — удивленно сказал Павлик, показывая влево от первой тени.— Что бы это могло быть?

— Подлодки!.. — взволнованно крикнул вдруг Скворешня,— Будь я проклят, если это не подлодки!

— О чем вы говорите, товарищ Скворешня? — послышался голос старшего лейтенанта Богрова.— Какие подлодки?

— Две подлодки на траверзе пещеры...— ответил Скворешня.— Направляются на самом малом ходу к острову... Соблюдают интервал сто метров... Плывем на зюд, чтобы осмотреть получше...

— Сообщайте, что увидите! — приказал старший лейтенант.—Даю сигнал тревоги!.. Включаю все готовые ультразвуковые прожекторы!..

Скворешня запустил, между тем, винт и на трех десятых хода устремился влево, вдоль фронта неизвестных подлодок. Марат и Павлик последовали за ним.

Вскоре Скворешня донес:

— Товарищ старший лейтенант! Третья к зюду! Интервал сто двадцать пять метров!.. Идут строем фронта...

— Слышу, третья к зюду...— ответил старший лейтенант.— На экране шесть силуэтов... Носовой прожектор номер В8 еще не работает... В его секторе между пятым и шестым силуэтами большой перерыв... Продолжайте осматривать фронт!..

— Есть осматривать фронт! Вижу четвертую к зюду... Интервал сто пятьдесят метров... Больше подлодок не обнаружено. Разрешите подняться над подлодками и осмотреть к норду от первой...

На этот раз, вместо ответа, Скворешня услышал, как там, в центральном посту, старший лейтенант с тревогой обратился к командиру:

— Товарищ командир, профессор Лордкипанидзе сообщает, что лейтенант Кравцов, вышедший для наблюдений в сектор Г42, перестал отвечать на вызовы...

Под шлемами прозвучал голос командира:

— Включить все действующие ультразвуковые прожекторы!.. Следить за всеми секторами!

Старший лейтенант взволнованно крикнул:

— Вот он! Из этого пятна вырвался! Опять исчез в нем! Он не один, Борис Николаевич!.. Он с кем-то борется!

— Видел!..— донесся возглас командира.

— Опять!.. Опять появились в секторе В9!

— Товарищ Скворешня!

— Есть, товарищ командир!

— Прекратить наблюдение за подлодкой! Немедленно на десяти десятых спешите на помощь лейтенанту Кравцову! Расстояние от пещеры — двадцать километров. Глубина — семьдесят метров. Направление — вест-норд-вест. Следуйте нашим указаниям в пути!

— Есть на помощь лейтенанту! — взволнованно рявкнул Скворешня и, запуская на полный ход свой винт, отдал команду:

— Гасить фонари! Марат, ко мне! Догоняй! Павлик, держись от нас на дистанции в пятьдесят метров! В драку не суйся!..

В густых темнозеленых сумерках вод три тени с головокружительной быстротой понеслись на северо-северо-запад...

★

Оправившийся от болезни лейтенант Кравцов впервые упросил сегодня командира разрешить ему присоединиться к работающим. Кравцова направили на самую легкую работу: ему поручили выйти в поле зрения ультразвукового прожектора Г42, чтобы по силуэту человека настроить прожектор на наибольшую ясность.

Получив инструкции, лейтенант, одетый в скафандр, вышел из подлодки и, запустив винт, быстро направился на северо-северо-запад, в тот сектор океана, — против пещеры,— который захватывал ультразвуковой прожектор Г42.

Было довольно светло, и лейтенант плыл, занятый своими мыслями, не зажигая фонаря.

Два громовых удара обрушились на Горелова.

— Правее, правее, Юрий Павлович!— послышался вдруг под шлемом голос зоолога, регулировавшего прожектор. — На два метра выше! Стоп! Ну, вот! Теперь десять метров дальше... Так... Десять метров вправо... Столько же влево... Зажгите фонарь... Погасите... Повторим маневры... Стоп!.. Повисите минутку неподвижно...

Лейтенант остановил винт и, отрегулировав заспинный мешок, повис на месте, глядя бездумно в светлозеленые сумерки перед собой. Вдали и вблизи проносились, как тени, то смутные, то четкие силуэты рыб.

Неожиданно, почти на границе видимости, показалась сверху длинная прямая тень. Впереди нее двигалось ровное, немигающее светлое пятно, из пятна — прямой световой луч.

Сердце лейтенанта тревожно забилось.

— Человек!..— чуть не крикнул лейтенант. — Это человек в скафандре!

Но ведь из лодки вышли лишь четыре человека, и это не может быть ни один из них.

Не думая, лейтенант запустил винт на десять десятых и ринулся вперед и вниз — за загадочной тенью.

— Юрий Павлович! — раздался удивленный голос зоолога.— Куда же вы девались с экрана? Юрий Павлович! Да отвечайте же! Юрий Павлович!.. Юрий Павлович!.. Что за чорт! Телефон испортился, что ли? — недоумевающе бормотал ученый.— С чего бы вдруг...

Лейтенант слышал эти призывы, как будто сквозь вату: они не доходили до его сознания. Он думал лишь о человеке, который плыл впереди, примерно, на четырех десятых хода.

Еще мгновение — и палец лейтенанта нажал кнопку на щитке управления. Яркий луч ударил в шлем неизвестного и осветил черты его лица.

Лейтенант издал хриплый крик — крик ярости, смешанный со смертельной ненавистью:

— Горелов!!!

С полного хода, словно пушечный снаряд, налетел лейтенант на врага и сзади охватил его руки выше локтей.

Горелов нанес лейтенанту молниеносный чудовищный удар ногами в живот. Защищенный скафандром, лейтенант не почувствовал боли, но одна его рука сорвалась с руки Горелова.

Противники очутились лицом к лицу.

Лейтенант хрипло дышал, волосы его слиплись от пота, падали на глаза; слабость—результат болезни—возвращалась и туманила мозг.

Вдруг в руке Горелова сверкнула, освещенная лучами фонарей, медная игла на длинном тонком проводе.

«Смерть!» — мелькнуло в голове лейтенанта.

Словно сквозь туман, лейтенант увидел блеск короткой желтой молнии, упавшей на него, и сейчас же, не успев даже вскрикнуть, почувствовал, что тело его прожег словно огненный нож.

Струя воды под давлением в несколько десятков тонн ворвалась через распоротый шов в скафандр.

Тело лейтенанта медленно перевернулось головой вниз и стало погружаться в черные глубины океана...

Вложив иглу в щиток, Горелов еще смотрел вслед расплывающейся в темноте тени своего противника, когда два громовых удара обрушились на него, и вновь раздался крик изумления и ярости:

— Горелов!!!

Этот крик явственно донесся теперь из неосвещенного сектора В8 в центральный пост управления подлодки. И сейчас же, после короткого молчания, Скворешня и Марат услышали резкую, отрывистую команду капитана:

— Взять его и доставить на подлодку!..

— Есть взять и доставить на подлодку! — глухо, сквозь стиснутые зубы, ответил Скворешня.

В то же мгновение Горелов рванулся всем корпусом влево, навалившись плечом на Скворешню, и ударом ноги далеко отбросил Марата в сторону. Его правая рука, словно освободившись из паутины, взлетела вверх, и огромный металлический кулак, как молот, обрушился на шлем Скворешни против его лица. Голова Скворешни качнулась в шлеме вперед, ударилась лбом о прозрачный металл, и все завертелось перед глазами гиганта. Он, однако, не выпустил руки Горелова, сжимая ее, как в тисках. Но одновременно с ударом Горелов, подталкиваемый своим работающим винтом, перевалился вверх ногами через плечо Скворешни и вывернул ему руку назад. От невыносимой боли Скворешня с рычащим стоном выпустил Горелова.

Едва почувствовав свободу, Горелов сомкнул ноги, выравнял рули и устремился вверх, но, прежде чем Горелов мог что-либо сообразить, Павлик бросился на него, вскочил на плечи, продел ноги под его руками и дал задний ход своему винту. Винт Горелова был сразу парализован, а в следующий момент преодолен более мощным ходом: Горелов вместе с Павликом устремился вниз.

(Продолжение следует)

ПИРАМИДА

Гимнастические упражнения физкультурников Красной Армии.

Фото А. ГРИБОВСКОГО (Союзфото)

ЧИСТКА ГИПСОВЫХ ИЗДЕЛИЙ

Гипсовые изделия, покрытые застарелой грязью, с трудом поддаются чистке. Можно посоветовать следующее: густо сварите крахмал и смажьте аккуратно гипсовый слепок, чтобы крахмал проник во все мельчайшие складки. Крахмал, высыхая, трескается и спадает, увлекая за собою всю грязь с гипса.

Как вы это сделаете?

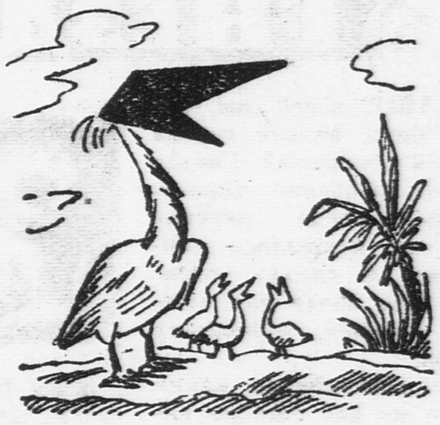

Разделите эту черную маску — голову птицы — тремя линиями на четыре части и составьте из них правильный равнобедренный треугольник.

Прислал С. БУШУЕВ (Киев).

ШАРАДА

Мое первое — река,
Широка и глубока.
В океан она впадает,
По Сибири протекает.
Но одно лишь надо знать:
Мягкий знак в ней не читать.
А второе — хоть мало,
Но имя полное оно.
В целом бывает горька,
Когда не заслужена она.

Прислала ученица 4-го класса Р. РАЗУМОВСКАЯ.

Город Ржев.

Ответственный редактор А. Я. СТРОЕВ.

Наш адрес: Москва, Ленинградское шоссе, улица «Правды», д. 24 (5-й этаж), редакция «Пионерской правды».
Телефоны: для справок — Д 3-33-29, секретариат — Д 3-33-25, отдел писем — Д 3-33-78, отдел информации — Д 3-33-79, отделы школы и пионеров — Д 3-33-24.

Уполномоченный Главлита № В—42792 Типография газеты «Правда» имени Сталина. Изд. № 863.